

BAB V

IMPLEMENTASI DAN PENGUJIAN

5.1 IMPLEMENTASI PROGRAM

Implementasi program adalah kegiatan perancangan yang diterjemahkan menjadi suatu program yang dapat dioperasikan. Pada kegiatan ini pengkodean program dengan menggunakan bahasa pemrograman PHP, *database* MySQL, dan *software* Dreamweaver CS 5, XAMPP dan *browser* (*firefox, chrome, dll*). Adapun hasil dari implementasi program dapat dilihat sebagai berikut :

1. Halaman *Form Login*

Halaman *form login* menampilkan *field* yang harus diisi oleh admin jika ingin masuk ke dalam sistem.

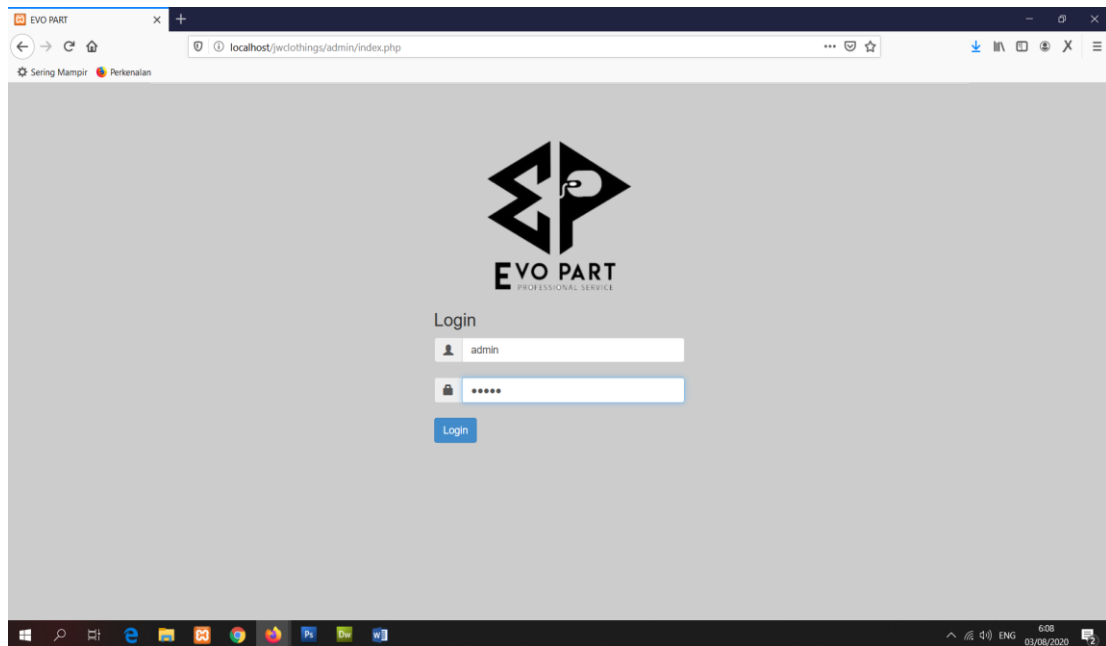

Gambar 5.1 *Form Login*

2. Halaman Input Admin

Halaman input admin merupakan halaman yang digunakan admin untuk menginputkan data-data admin yang ingin di tambahkan kedalam sistem.

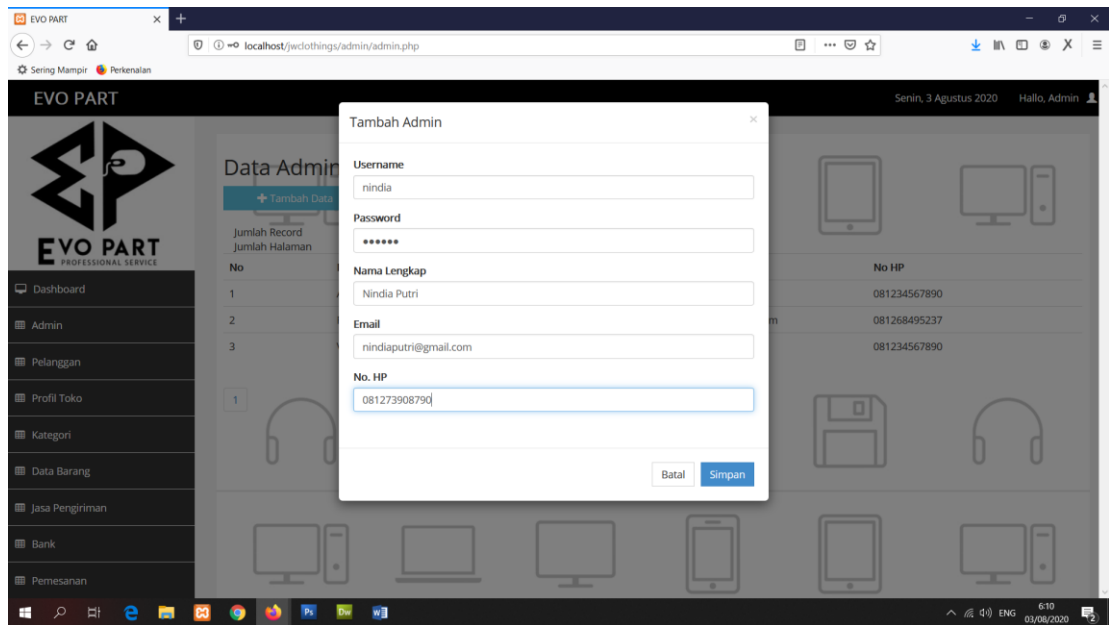

Gambar 5.2 Halaman Input Admin

3. Halaman Input Pelanggan

Halaman input pelanggan merupakan halaman yang digunakan admin untuk menginputkan data-data pelanggan yang ingin di tambahkan kedalam sistem.

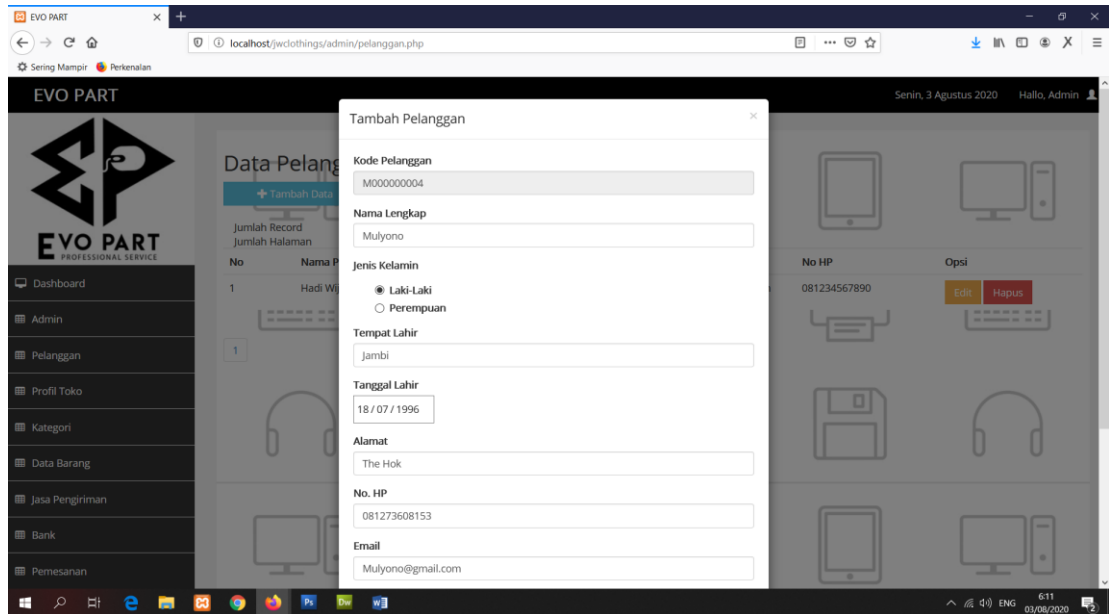

Gambar 5.3 Halaman Input Pelanggan

4. Halaman Input Kategori

Halaman input kategori merupakan halaman yang digunakan admin untuk menginputkan data-data kategori yang ingin di tambahkan kedalam sistem.

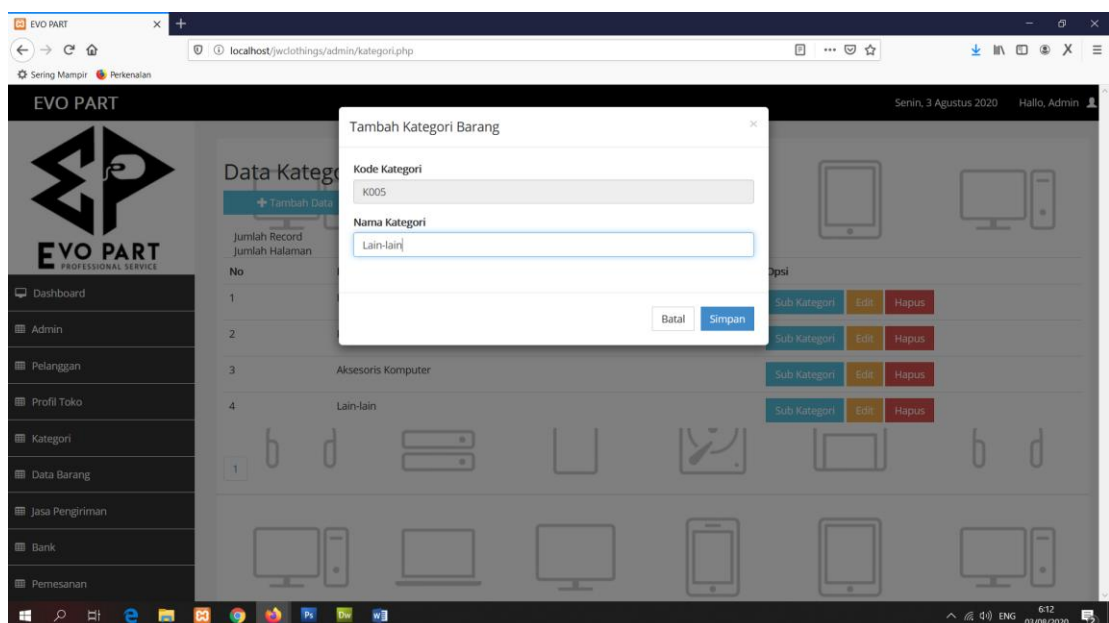

Gambar 5.4 Halaman Input Kategori

5. Halaman Input Produk

Halaman input produk merupakan halaman yang digunakan admin untuk menginputkan data-data produk yang ingin di tambahkan kedalam sistem.

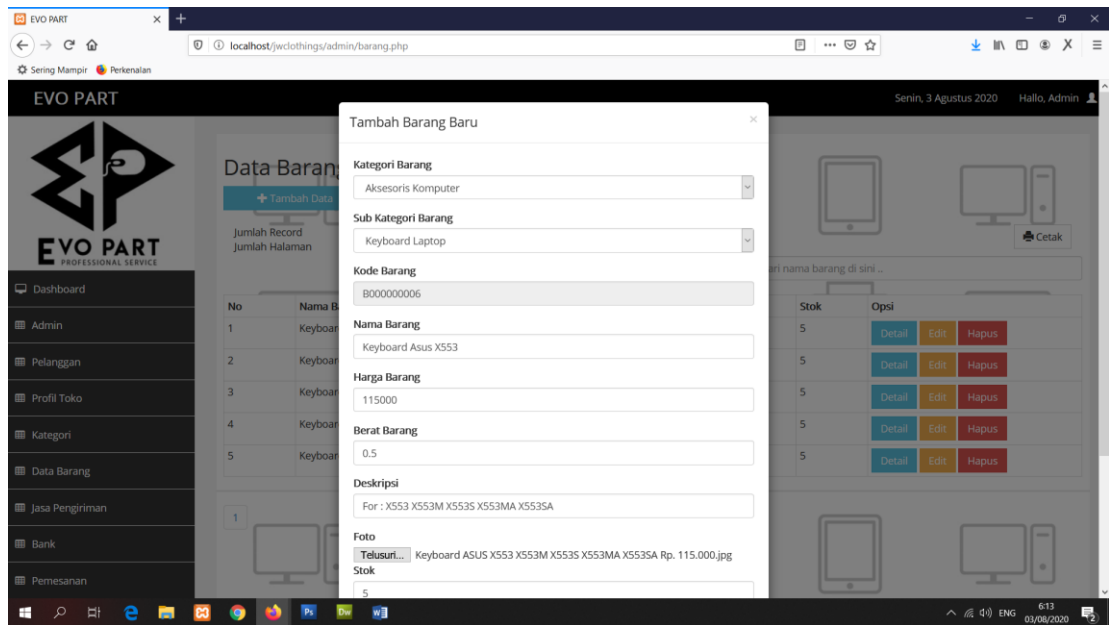

Gambar 5.5 Halaman Input Produk

6. Halaman Input Jasa Pengiriman

Halaman input jasa pengiriman merupakan halaman yang digunakan admin untuk menginputkan data-data jasa pengiriman yang ingin di tambahkan kedalam sistem.

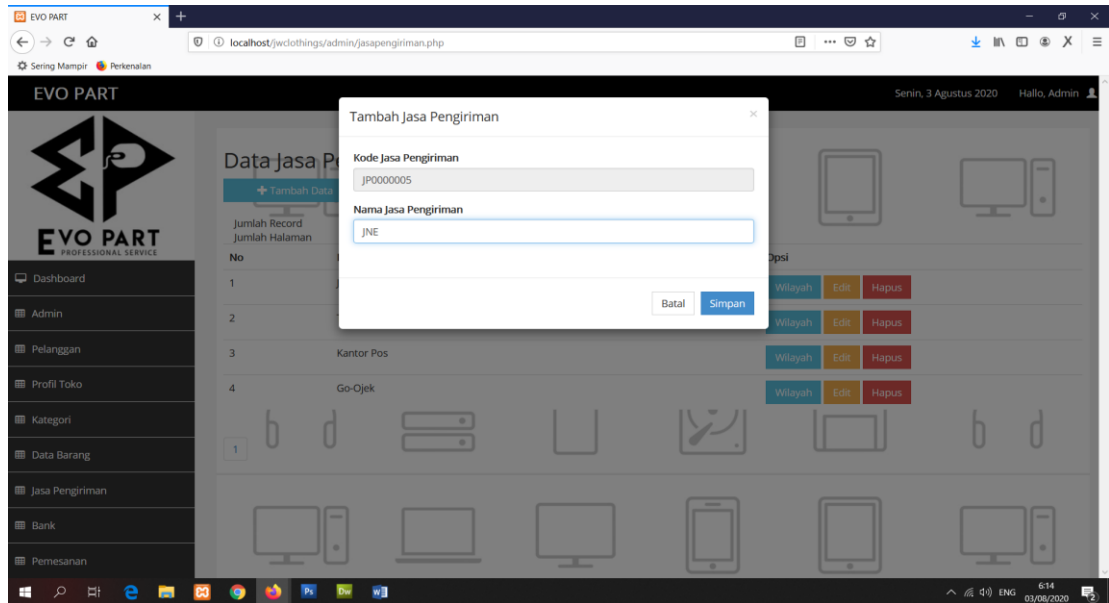

Gambar 5.6 Halaman Input Jasa Pengiriman

7. Halaman Input Wilayah

Halaman input wilayah merupakan halaman yang digunakan admin untuk menginputkan data-data wilayah yang ingin di tambahkan kedalam sistem.

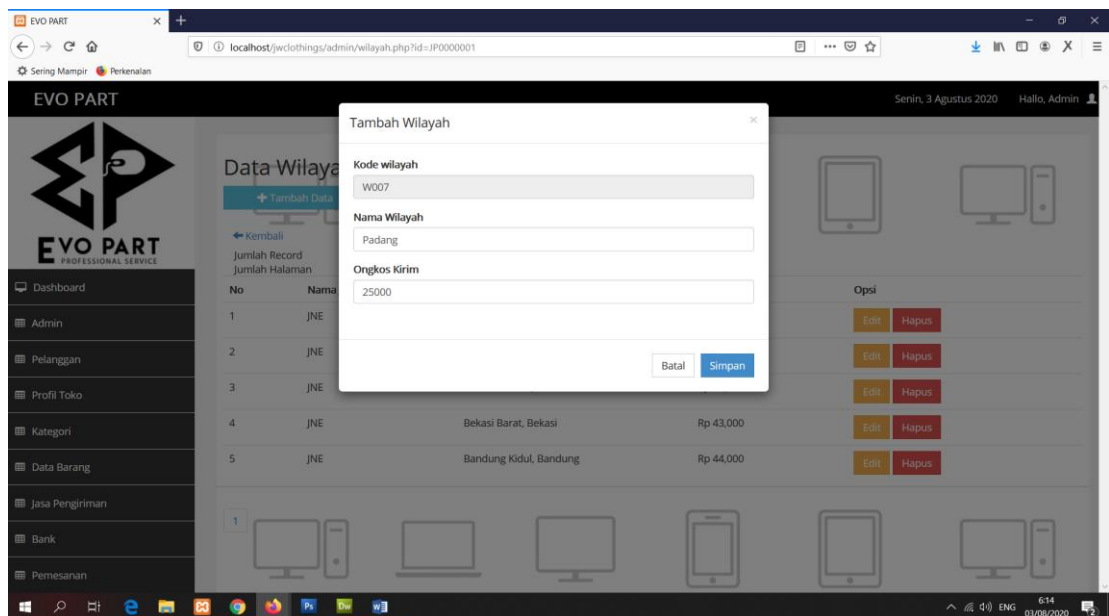

Gambar 5.7 Halaman Input Wilayah

8. Halaman Input Bank

Halaman input bank merupakan halaman yang digunakan admin untuk menginputkan data-data bank yang ingin di tambahkan kedalam sistem.

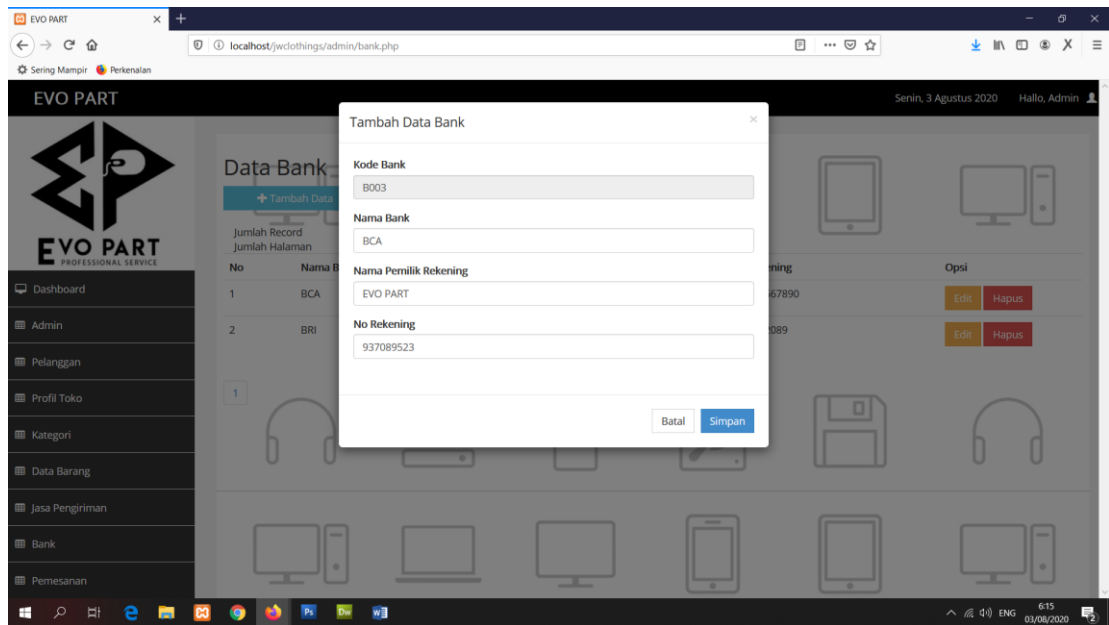

Gambar 5.8 Halaman Input Bank

9. Halaman Input Penjualan

Halaman input penjualan merupakan halaman yang digunakan admin untuk menginputkan data-data transaksi penjualan yang ingin di tambahkan kedalam sistem.

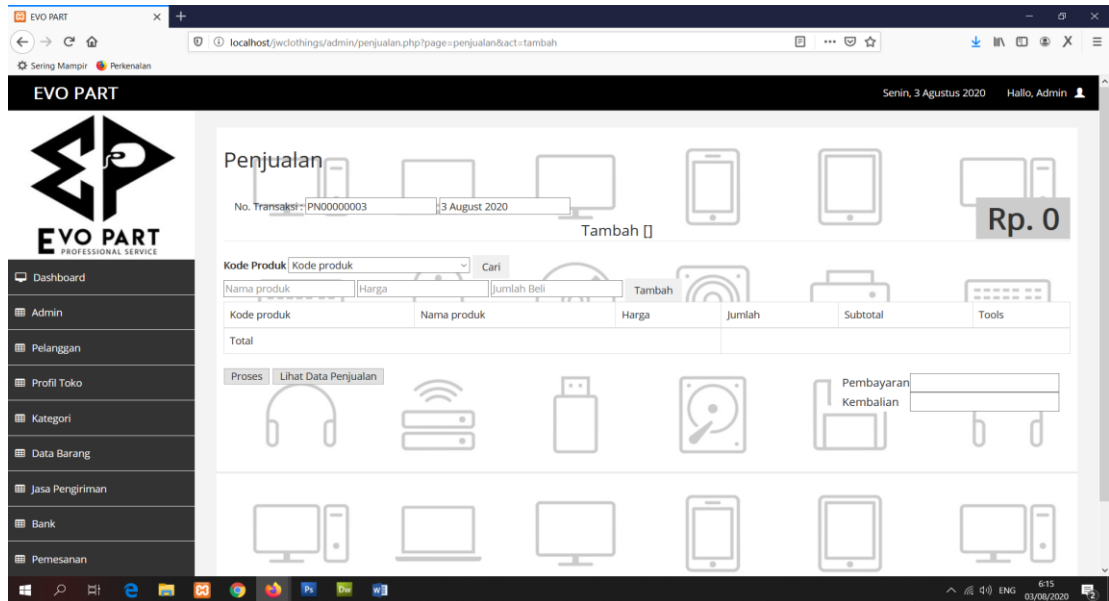

Gambar 5.9 Halaman Input Penjualan

10. Halaman Utama Admin

Halaman utama admin merupakan halaman yang menampilkan halaman awal admin setelah login kedalam sistem.

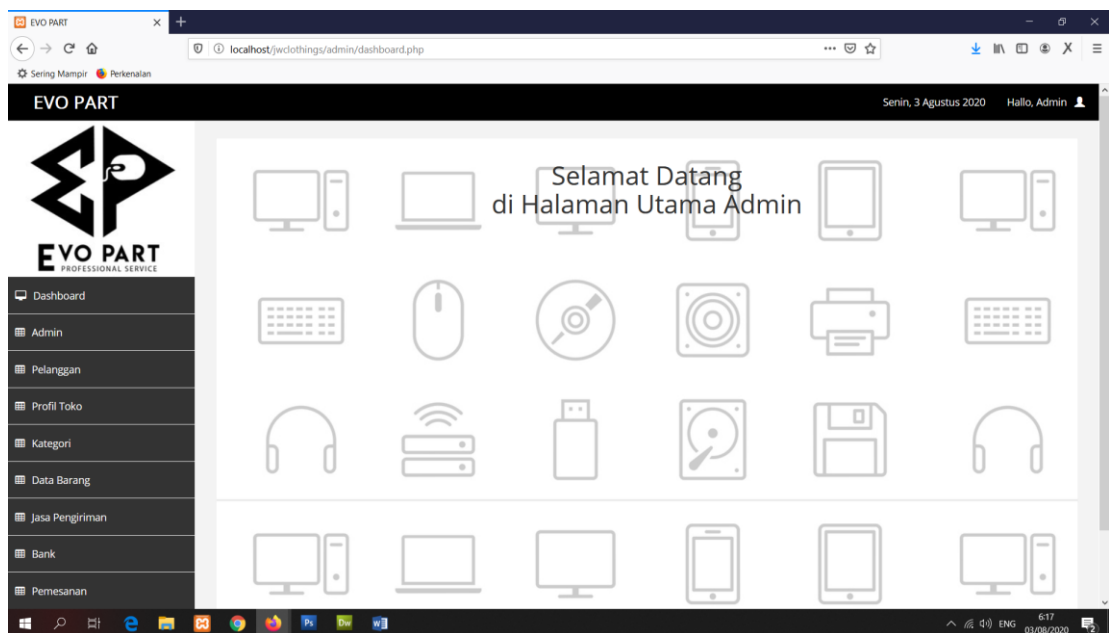

Gambar 5.10 Halaman Utama Admin

11. Halaman Data Admin

Halaman data admin merupakan halaman yang menampilkan semua data admin yang telah di tambahkan kedalam sistem.

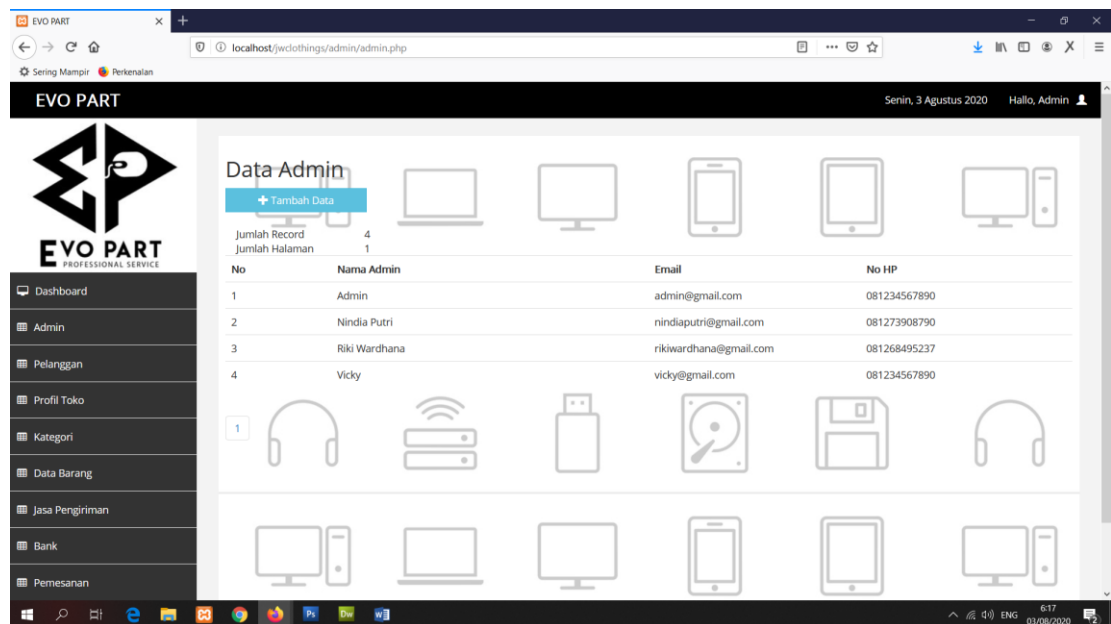

Gambar 5.11 Halaman Data Admin

12. Halaman Data Pelanggan

Halaman data pelanggan merupakan halaman yang menampilkan semua data pelanggan yang telah di tambahkan kedalam sistem.

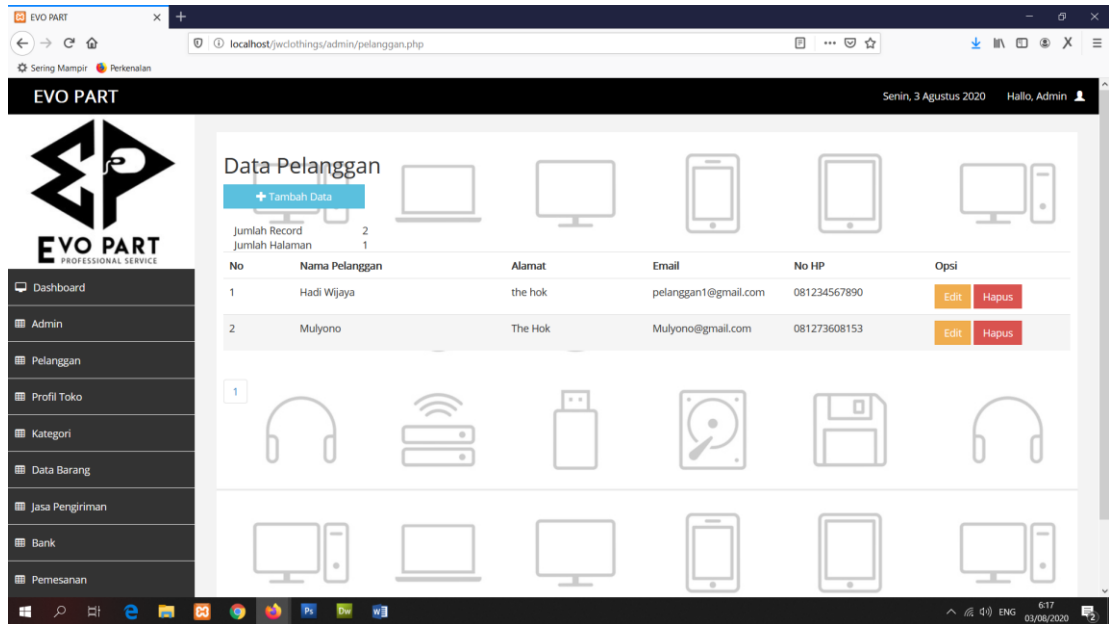

Gambar 5.12 Halaman Data Pelanggan

13. Halaman Data Kategori

Halaman data kategori merupakan halaman yang menampilkan semua data kategori yang telah di tambahkan kedalam sistem.

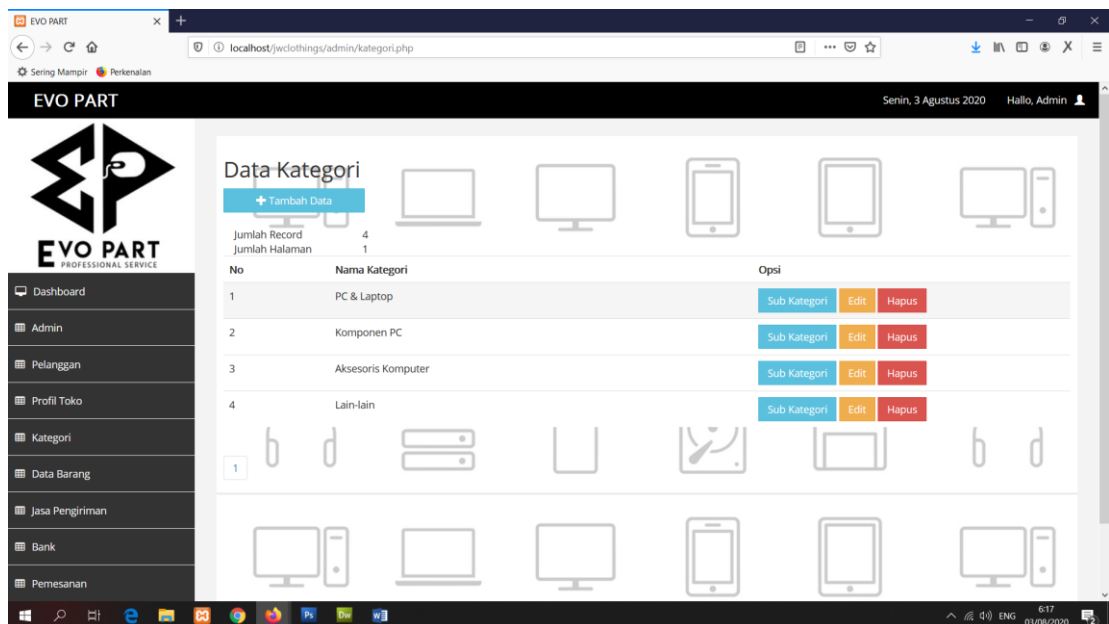

Gambar 5.13 Halaman Data Kategori

14. Halaman Data Produk

Halaman data produk merupakan halaman yang menampilkan semua data produk yang telah di tambahkan kedalam sistem.

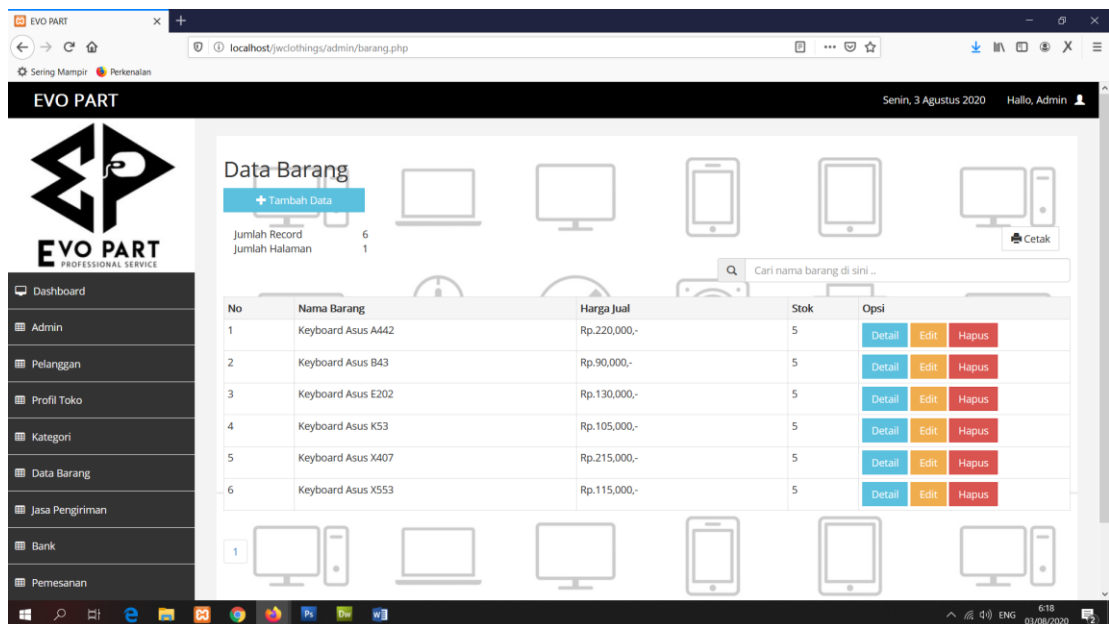

Gambar 5.14 Halaman Data Produk

15. Halaman Data Jasa Pengiriman

Halaman data jasa pengiriman merupakan halaman yang menampilkan semua data jasa pengiriman yang telah di tambahkan kedalam sistem.

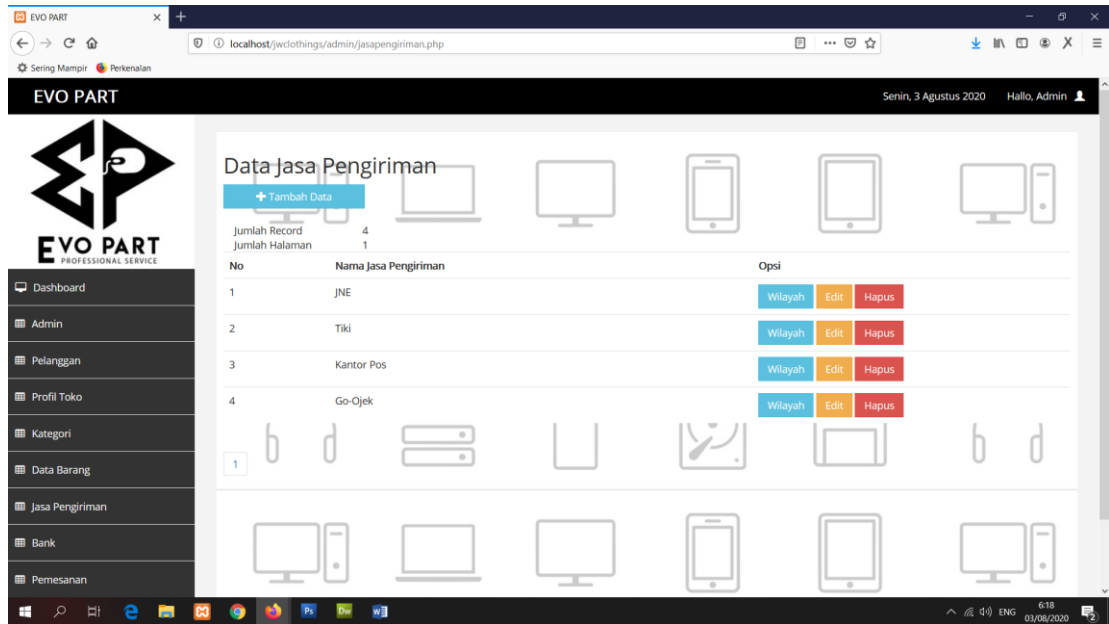

Gambar 5.15 Halaman Data Jasa Pengiriman

16. Halaman Data Wilayah

Halaman data wilayah merupakan halaman yang menampilkan semua data wilayah yang telah di tambahkan kedalam sistem.

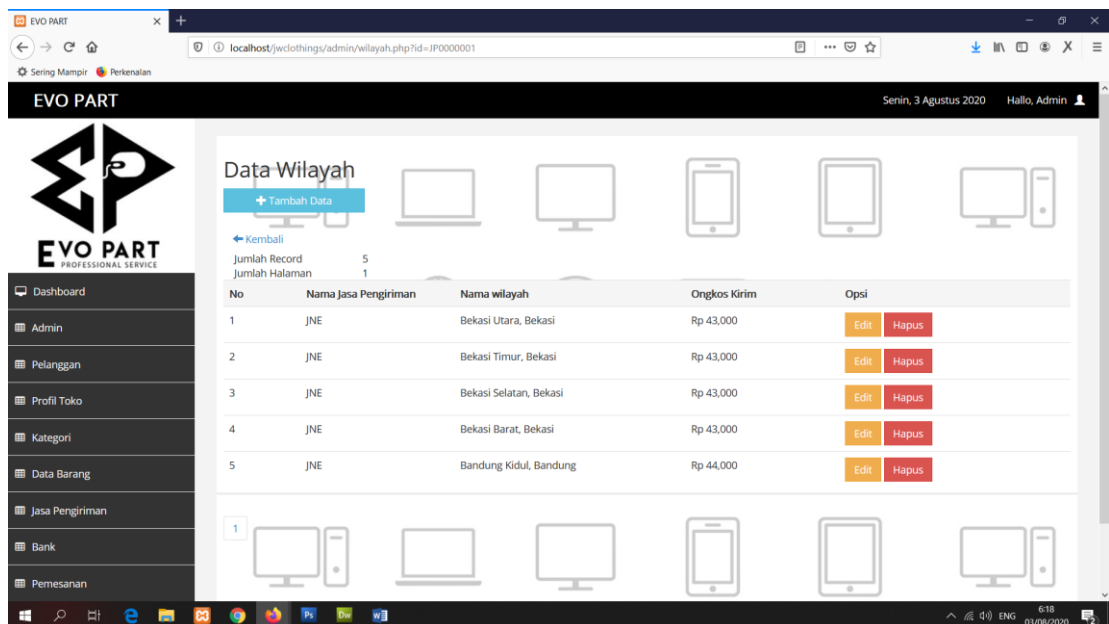

Gambar 5.16 Halaman Data Wilayah

17. Halaman Data Bank

Halaman data bank merupakan halaman yang menampilkan semua data bank yang telah di tambahkan kedalam sistem.

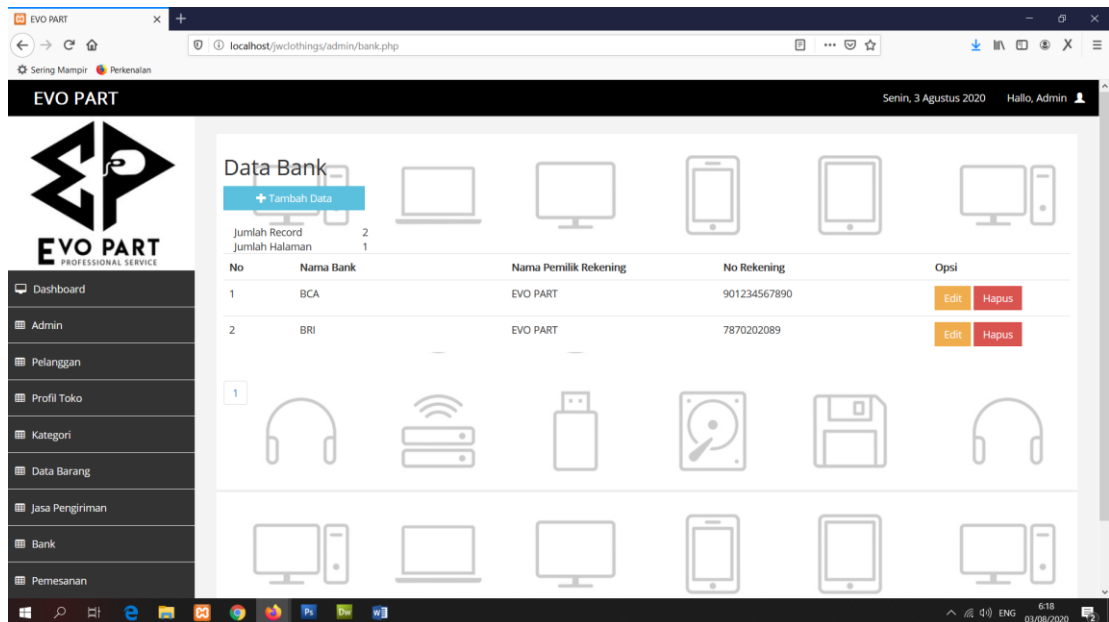

Gambar 5.17 Halaman Data Bank

5.2 PENGUJIAN SISTEM

Pada tahap ini dilakukan pengujian menggunakan metode pengujian *white box* dimana penulis melakukan pengecekan kode – kode program PHP yang ada dan *black box* dimana penulis melakukan pengecekan hasil keluaran dari aplikasi dan apabila hasil keluar tidak sesuai atau terjadi kesalahan maka penulis melakukan perbaikan agar hasil keluar dari aplikasi sesuai dengan hasil yang diharapkan.

5.2.1 Hasil Pengujian

Hasil pengujian merupakan hasil dari pengujian terhadap aplikasi yang telah dibuat dimana penulis melakukan pengujian terhadap pengujian *login*, register, testimonial, Pesan produk, ganti *password*, forum, balas forum, tambah kategori, tambah produk dan tambah ekspedisi untuk mendapatkan hasil keluaran yang diharapkan sama dengan hasil yang didapat. Untuk lebih jelasnya dapat dilihat pada tabel. 5.1.

Tabel 5.1 Hasil Pengujian

No.	Deskripsi	Prosedur Pengujian	Masukan	Keluaran yang Diharapkan	Hasil yang didapat	Kesimpulan
1	Pengujian pada <i>login</i> (berhasil)	- Buka sistem - Klik menu <i>login</i> - Masukkan <i>username</i> dan <i>password</i> - Klik tombol <i>login</i>	Isi <i>username</i> = "admin" dan <i>password</i> = "admin"	Menuju ke halaman <i>beranda</i>	Menuju ke halaman <i>beranda</i>	Baik
2	Pengujian pada <i>login</i> (gagal)	- Buka sistem - Klik menu <i>login</i> - Masukkan <i>username</i> dan <i>password</i> - Klik tombol <i>login</i>	Isi <i>username</i> = "tes" dan <i>password</i> = "tes"	Pesan : :" <i>Username</i> atau <i>password</i> anda salah"	Pesan : :" <i>Username</i> atau <i>password</i> anda salah"	Baik
3	Pengujian pada register (berhasil)	- Buka sistem - Klik menu register - Masukkan <i>username</i> , <i>password</i> , email, telepon / HP, alamat, kota dan provinsi - Klik tombol register	Isi - <i>Username</i> - <i>Password</i> - Email - Telepon / Hp - Alamat - Kota - Provinsi	Pesan : "anda berhasil register"	Pesan : "anda berhasil register"	Baik
4	Pengujian pada	- Buka sistem - Klik menu	Isi - <i>Username</i>	Pesan : "anda belum selesai"	Pesan : "anda	Baik

	register (gagal)	<ul style="list-style-type: none"> - register - Masukkan <i>username</i>, <i>password</i>, email, telepon / HP, alamat, kota dan provinsi - Klik tombol register 	<ul style="list-style-type: none"> - <i>Password</i> - Email - Telepon / Hp - Alamat - Kota - Provinsi jika salah satu tidak diisi	melengkapi data”	belum selesai melengkapi data”	
5	Pengujian pada pesan produk (berhasil)	<ul style="list-style-type: none"> - Buka Halaman <i>Login</i> - <i>Login</i> Pelanggan - Klik Menu Produk - Klik <i>Link</i> Pesan - Masukkan Jumlah - Klik Tombol Pesan 	Isi - Jumlah	Pesan : “anda berhasil memesan”	Pesan : “anda berhasil memesan”	Baik
6	Pengujian pada pesan produk (gagal)	<ul style="list-style-type: none"> - Buka Halaman <i>Login</i> - <i>Login</i> Pelanggan - Klik Menu Produk - Klik <i>Link</i> Pesan - Masukkan Jumlah - Klik Tombol Pesan 	Jumlah tidak diisi	Pesan : “anda belum melengkapi data”	Pesan : “anda belum melengkapi data”	Baik
15	Pengujian pada tambah kategori (berhasil)	<ul style="list-style-type: none"> - Buka Halaman <i>Login</i> - <i>Login</i> Admin - Klik Menu Input Data Kategori - Masukkan Nama Kaegori - Klik Tombol Input 	Isi - Nama kategori	Pesan : “ anda berhasil tambah kategori”	Pesan : “ anda berhasil tambah kategori”	Baik
16	Pengujian pada tambah kategori (gagal)	<ul style="list-style-type: none"> - Buka Halaman <i>Login</i> - <i>Login</i> Admin - Klik Menu Input Data Kategori - Masukkan Nama Kaegori - Klik Tombol 	Nama kategori belum diisi	Pesan : “nama kategori belum diisi”	Pesan : “nama kategori belum diisi”	Baik

		Input				
17	Pengujian pada tambah produk (berhasil)	<ul style="list-style-type: none"> - Buka Halaman <i>Login</i> - <i>Login</i> Admin - Klik Menu Input Data Produk - Masukkan Nama, Kategori, Detail, Harga, Berat (Kg), Dan Foto - Klik Tombol Input 	Isi <ul style="list-style-type: none"> - Nama - Kategori - Detail - Harga - Berat (Kg) - Foto 	Pesan : “ anda berhasil tambah produk”	Pesan : “ anda berhasil tambah produk”	Baik
18	Pengujian pada tambah produk (gagal)	<ul style="list-style-type: none"> - Buka Halaman <i>Login</i> - <i>Login</i> Admin - Klik Menu Input Data Produk - Masukkan Nama, Kategori, Detail, Harga, Berat (Kg), Dan Foto - Klik Tombol Input 	Isi <ul style="list-style-type: none"> - Nama - Kategori - Detail - Harga - Berat (Kg) - Foto jika salah satu tidak diisi 	Pesan : “anda belum selesai melengkapi data”	Pesan : “anda belum selesai melengkapi data””	Baik
19	Pengujian pada tambah ekspedisi (berhasil)	<ul style="list-style-type: none"> - Buka Halaman <i>Login</i> - <i>Login</i> Admin - Klik Menu Input Data Ekspedisi - Masukkan Nama Ekspedisi, Detail, Harga / Kilo - Klik Tombol Input 	Isi <ul style="list-style-type: none"> - Nama Ekspedisi - Detail - Harga / Kilo 	Pesan : “ anda berhasil tambah ekspedisi”	Pesan : “ anda berhasil tambah ekspedisi”	Baik
20	Pengujian pada tambah ekspedisi (gagal)	<ul style="list-style-type: none"> - Buka Halaman <i>Login</i> - <i>Login</i> Admin - Klik Menu Input Data Ekspedisi - Masukkan Nama Ekspedisi, 	Isi <ul style="list-style-type: none"> - Nama Ekspedisi - Detail - Harga / Kilo Jika Salah Satu Tidak Diisi 	Pesan : “anda belum selesai melengkapi data”	Pesan : “anda belum selesai melengkapi data””	Baik

		Detail, Harga / Kilo - Klik Tombol Input				
--	--	---	--	--	--	--

5.3 ANALISIS HASIL YANG DICAPAI OLEH SISTEM

Adapun analisis hasil yang dicapai oleh aplikasi *e-commerce* yang telah dibangun untuk mengatasi permasalahan yang terjadi pada Evo Part adalah sebagai berikut :

1. Aplikasi memberikan kemudahan Evo Part Jambi dalam mempromosikan produk secara *online* dan juga memberikan kemudahan pelanggan dalam memesan produk tanpa harus datang ke tempat sehingga dapat meningkatkan omset penjualan toko.
2. Aplikasi juga terdapat fitur yang mempermudah pelanggan dalam melakukan pemesanan dengan terdapat keranjang belanja, pemilihan ekspedisi untuk pengiriman barang, konfirmasi pembayaran dan forum yang digunakan untuk interaksi dengan pihak perusahaan.

Adapun kelebihan dari sistem baru ini adalah sebagai berikut :

1. Aplikasi dapat melakukan pengolahan data yang berhubungan dengan sistem informasi penjualan seperti data produk, data pelanggan, data pemesanan produk, data ekspedisi, data pembayaran dengan cara dapat ditambah, diubah, dan dihapus sesuai keinginan pengguna sistem (admin)
2. Aplikasi dapat memberikan informasi yang jelas mengenai produk yang ditawarkan serta cara pemesanan yang dilakukan dalam *website*

3. Aplikasi juga dapat memberikan kenyamanan bagi pelanggan dalam memesan produk, mengatur atau memilih pengiriman barang, dan mengkonfirmasi pembayaran.

Dan kekurangan dari sistem baru ini adalah sebagai berikut :

1. Belum adanya *chat online* antara pelanggan dengan pihak toko.
2. Belum adanya fitur untuk mendownload promosi ataupun brosur yang diberikan oleh toko.
3. Belum adanya sistem yang terintegrasi langsung dengan jasa pengiriman seperti JNE, GO-Ojek, dll.